

En 2019, el balance promedio del Índice de Confianza Comercial se ubicó en 28,0%, lo que representa un aumento de 1,2 pps con respecto al balance promedio de 2018, el cual registró 26,8%. El balance promedio en 2019 del Índice de Confianza Industrial se ubicó en 6,8%, lo que representa un aumento de 5,3 pps con respecto al balance promedio de 2018, el cual registró 1,4%.

En diciembre, el Índice de Confianza Comercial se ubicó en 29,7%, lo que representa un aumento de 2,7 pps frente al mes anterior. Este aumento se explica principalmente por un aumento en la situación económica de la empresa y en las expectativas de situación económica para el próximo semestre. El Índice de Confianza Industrial registró un balance de 8,5%, lo que representa un aumento de 7,1 pps frente al mes pasado, explicado principalmente por un aumento en las expectativas de producción para el próximo trimestre y en menor medida por una disminución en el nivel de existencias. Por otra parte, las expectativas de empleo de los industriales para el próximo trimestre se redujeron frente al trimestre anterior, pero aumentaron respecto al mismo periodo de 2018. En cuanto a los resultados del módulo trimestral, el porcentaje de empresarios que percibe que el contrabando fue igual o mayor al trimestre pasado aumentó, pero fue menor al observado un año atrás.

Resumen anual

Índice de Confianza Comercial – ICCO

El Índice de Confianza Comercial (ICCO) registró en promedio un balance de 28,0% en 2019, lo que representa un aumento de 1,2 pps con respecto al balance promedio de 2018, el cual registró 26,8%. El balance promedio del ICCO en 2019 es el más alto desde el observado en 2006 (28,6%).

Gráfico 1. Índice de Confianza Comercial (ICCO)

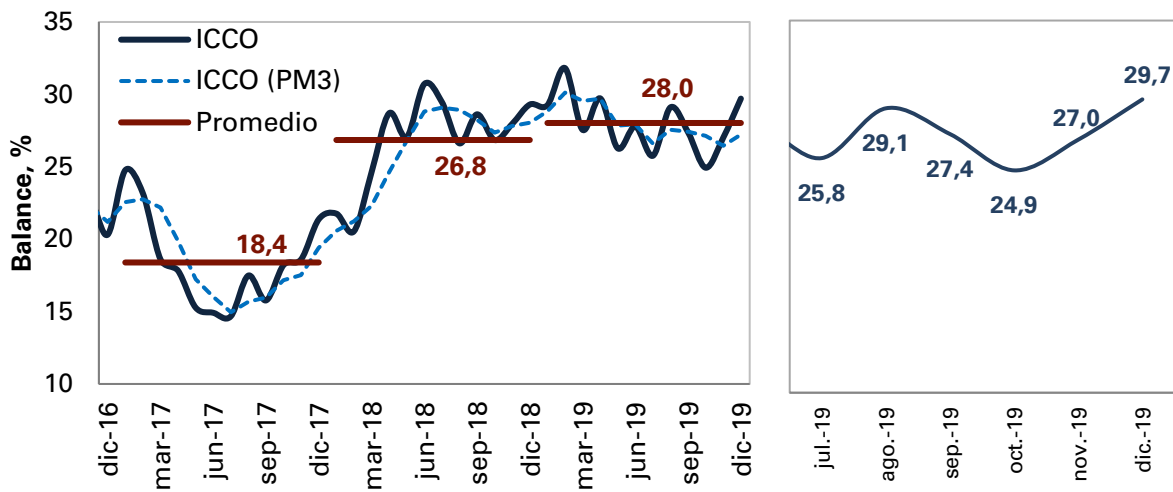

Fuente: Encuesta de Opinión Empresarial (EOE) – Fedesarrollo.

Índice de Confianza Industrial – ICI

El Índice de Confianza Industrial (ICI) registró en promedio un balance de 6,8% en 2019, lo que representa un aumento de 5,3 pps con respecto al balance promedio de 2018, el cual registró 1,4%. El balance promedio del ICI en 2019 es el más alto desde el observado en 2011 (7,1%).

Gráfico 2. Índice de Confianza Industrial (ICI)

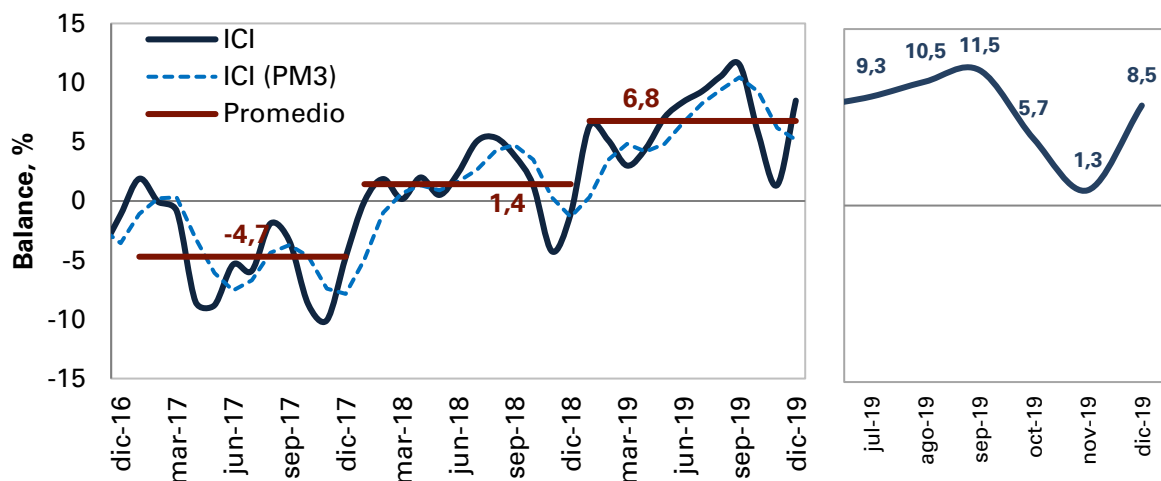

Fuente: Encuesta de Opinión Empresarial (EOE) – Fedesarrollo.

Resultados diciembre de 2019

Índice de Confianza Comercial – ICCO

En diciembre, el Índice de Confianza Comercial (ICCO) se ubicó en 29,7%, lo que representa un aumento de 2,7 puntos porcentuales (pps) frente al mes pasado y de 0,4 pps respecto a diciembre de 2018 (Gráfico 1).

El ICCO reúne tres elementos: **la percepción de la situación económica actual de la empresa o negocio, el nivel de existencias y expectativas sobre la situación económica para el próximo semestre**. Los resultados para diciembre de los últimos dos años se resumen en el Cuadro 1.

Cuadro 1. Evolución de los Componentes del ICCO

Componente (Balance, %)	2018 Diciembre	Promedio 2018	2019 Noviembre	2019 Diciembre	Promedio 2019
Situación económica actual de empresa o negocio	48,5	40,4	45,5	55,4	45,6
Nivel de existencias	5,6	5,3	3,0	9,5	5,6
Expectativas de situación económica para el próximo semestre	45,0	45,4	38,6	43,2	44,1
Índice de Confianza Comercial – ICCO	29,3	26,8	27,0	29,7	28,0

Fuente: Encuesta de Opinión Empresarial (EOE) – Fedesarrollo.

En diciembre, el aumento en la confianza de los comerciantes frente al mes anterior obedece principalmente a un aumento de 9,9 pps en el indicador de situación económica actual de la empresa y de 4,6 pps indicador de expectativas para el próximo semestre, mientras que el indicador de nivel de existencias aumentó de 6,5 pps. Por su parte, el resultado frente a diciembre de 2018 se debe a un aumento de 6,9 pps en el indicador de situación económica actual de la empresa, mientras que el indicador de nivel de existencias aumentó 3,9 pps y el indicador de expectativas para el próximo semestre disminuyó 1,8 pps.

Índice de Confianza Industrial – ICI

En diciembre, el Índice de Confianza Industrial (ICI) se ubicó en 8,5% en su serie original, lo que representa un aumento de 7,1 pps frente a noviembre de 2019 y un aumento de 9,6 pps relativo a diciembre de 2018. Por su parte, su promedio móvil trimestral fue de 5,2%, lo que equivale a una reducción de 1,0 pps frente al mes pasado (Gráfico 2).

El ICI está conformado por tres componentes: **nivel de existencias¹, volumen actual de pedidos** y **expectativas de producción para los próximos tres meses**. En la serie original, el aumento en diciembre del ICI frente al mes anterior obedece principalmente al incremento de 21,6 pps en el indicador de expectativas de producción para el próximo trimestre y en menor medida a una disminución de 5,2 pps en el nivel de existencias. Entretanto, se presentó una reducción de 5,3 pps en el indicador de volumen actual de pedidos. Aislando las variaciones de carácter estacional, frente a noviembre se presentó una reducción en el nivel de existencias, un aumento en las expectativas de producción para el próximo trimestre y una disminución en el volumen actual de pedidos (Gráfico 3).

Cuadro 2. Evolución de los componentes del ICI

Componente (Balance, %)	2018	Promedio	2019		Promedio
	Diciembre	2018	Noviembre	Diciembre	2019
Nivel de existencias	-1,2	3,1	-1,6	-6,9	0,6
Volumen actual de pedidos	-17,9	-22,1	-1,7	-7,0	-13,0
Expectativas de producción para el próximo trimestre	13,5	29,5	4,0	25,6	33,9
Índice de Confianza Industrial – ICI	-1,1	1,4	1,3	8,5	6,8

Fuente: Encuesta de Opinión Empresarial (EOE) – Fedesarrollo.

El incremento en la confianza industrial respecto a diciembre de 2018 se debe principalmente a un aumento de 12,1 pps en el indicador de expectativas de producción para los próximos tres meses y de 10,9 pps en el indicador de volumen actual de pedidos, mientras que el indicador de nivel de existencias disminuyó 5,7 pps (Cuadro 2).

Gráfico 3. Componentes del ICI

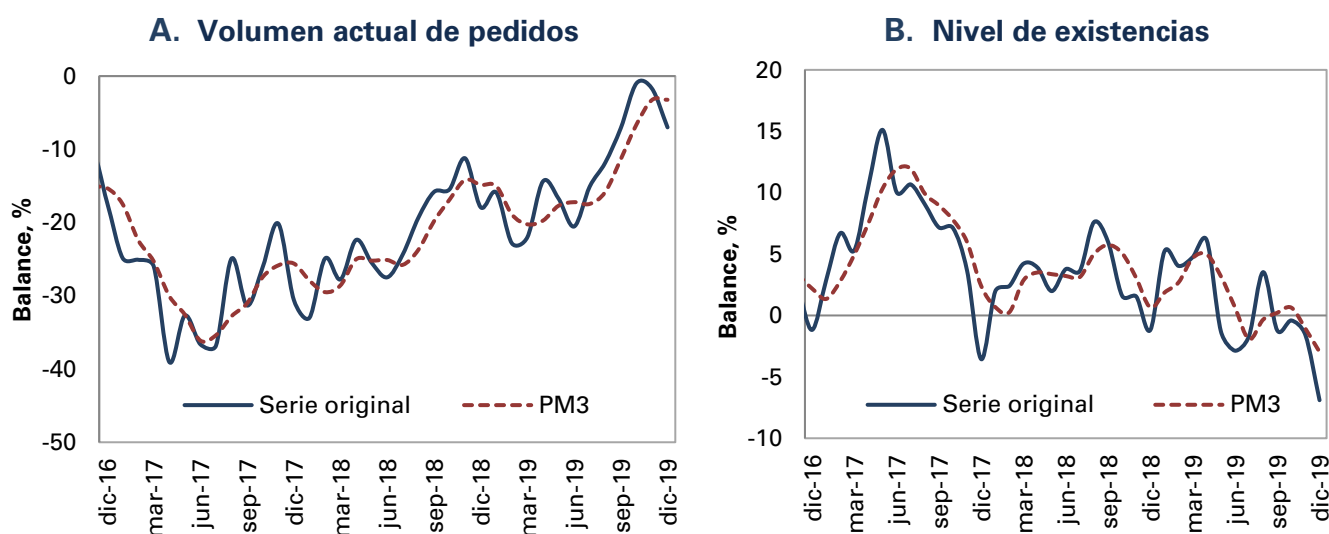

¹ Tanto a los industriales como a los comerciantes se les pregunta si el nivel de existencias es alto, bajo o normal y el balance es la diferencia entre el porcentaje de encuestados que respondieron que es "alto" y aquellos que señalaron que es "bajo." Una disminución en el balance equivale a una mejoría, ya que los empresarios perciben menores niveles de inventarios.

C. Expectativas de producción para el próximo trimestre

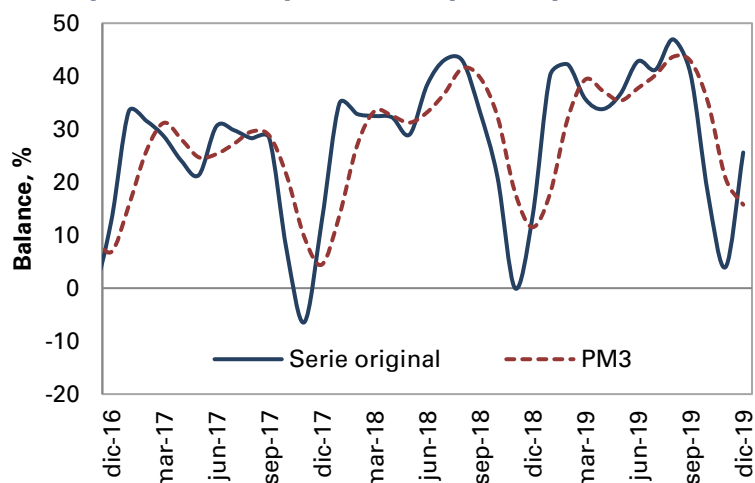

Fuente: Encuesta de Opinión Empresarial (EOE) – Fedesarrollo

Expectativas de Empleo y Percepción de Contrabando²

En diciembre, el balance sobre las expectativas de empleo para el próximo trimestre fue 1,7%, lo que representa una reducción de 4,7 pps frente al trimestre anterior y un incremento de 4,7 pps respecto al mismo periodo de 2018 (Gráfico 4). Los resultados desagregados por opción de respuesta muestran que el 14,1% de los encuestados cree que el empleo en la industria en el próximo trimestre aumentará, el 12,5% considera que disminuirá y el 73,4% afirma que se mantendrá igual.

Gráfico 4. Expectativas de empleo en la industria

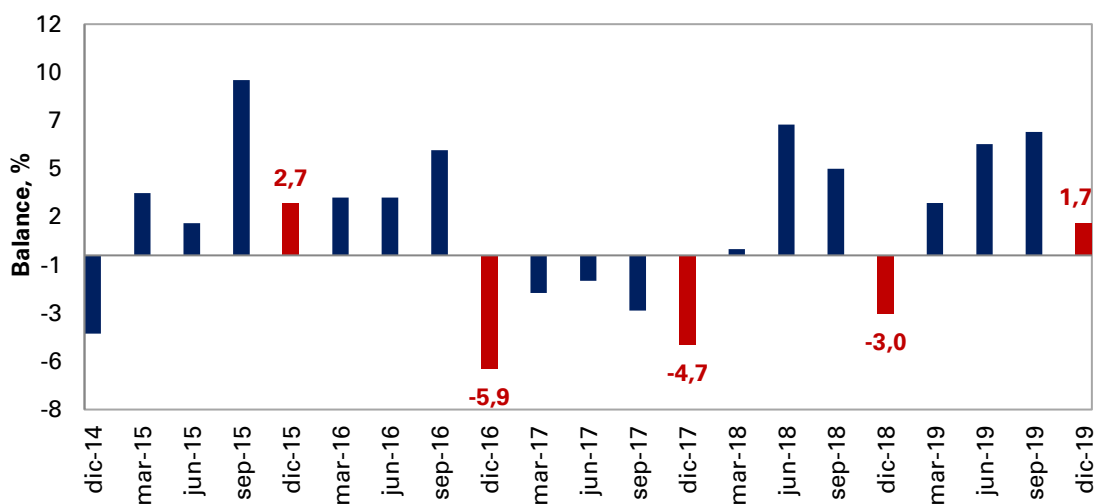

Nota: Datos sin desestacionalizar.

Fuente: Encuesta de Opinión Empresarial (EOE) – Fedesarrollo.

² La Encuesta de Opinión Empresarial contiene un módulo trimestral en el cual se indaga acerca de la percepción de los empresarios sobre las expectativas de empleo y la percepción de contrabando en la industria.

En diciembre, la percepción de los empresarios sobre la presencia de contrabando en la industria tuvo un balance de 6,8%, lo que representa un aumento de 8,4 pps con respecto al dato del trimestre anterior y una reducción de 0,2 pps relativo a diciembre de 2018. En particular, 19,5% de los encuestados manifestó que el contrabando en el trimestre octubre – diciembre aumentó con relación al trimestre anterior, 67,9% sostuvo que se mantuvo igual, mientras que 12,6% consideró que fue inferior (Cuadro 3).

Cuadro 3. Percepción sobre el contrabando en actividades similares

Respuestas (%)	2018		2019
	Diciembre	Septiembre	Diciembre
Mayor	24,9	9,1	19,5
Igual	57,3	80,2	67,9
Menor	17,8	10,7	12,6
Balance	7,0	-1,6	6,8

Fuente: Encuesta de Opinión Empresarial (EOE) – Fedesarrollo.



Contáctenos si desea acceder a los resultados desagregados por región, sector industrial y otras preguntas de la encuesta

+57 1 3259777 ext. 340
comercial@fedesarrollo.org.co

Publicado el 22 de enero de 2020

Comentarios a Daiyan Andrea Correa Jiménez: dcorrea@fedesarrollo.org.co